

ข้อมูลบัญชีงบประมาณรายจ่ายประจำปีงบประมาณ พ.ศ. 2566

งบ/รายจ่าย/วัตถุประสงค์รายจ่าย	แผนงาน		แผนงานยุทธศาสตร์ ที่ 1	แผนงานบริหารงาน ทั่วไป	แผนงานการวิจัย ความเสมอภาค	แผนงานการศึกษา	แผนงานสาธารณสุข	แผนงานสังคม ชุมชน	แผนงานกีฬา/ความ แข็งแรงของชุมชน
	งบงาน	งบรายจ่าย							
	เงินสมทบกองทุนประกัน สังคม	180,000							
	เงินสมทบกองทุนเงินทดแทน	7,000							
	เบี้ยยังชีพผู้สูงอายุ	12,600,000							
	เบี้ยยังชีพความพิการ	4,000,000							
	เบี้ยยังชีพผู้ว่างงาน	50,000							
	เงินสำรองจ่าย	258,230							
	รายจ่ายตามบัญชีผูกพัน								
งบกลาง	เงินสมทบกองทุน บำนาญประชาชนผู้ ราชการส่วนท้องถิ่น (ก ม.ท.)	420,000							
	เงินเป็นหนี้เจ้าภาพผู้ ราชการส่วนอื่น	110,000							
	โครงการกองทุนหลัก ประกันสุขภาพในระดับ ท้องถิ่น	170,000							
	ค่าตอบแทนงานเดือน นายช่างเทคนิคช่าง ปกครองส่วนท้องถิ่น	532,080							
งบบุคลากร	ค่าตอบแทนประจำตำแหน่ง นายช่างเทคนิค	45,600							

งบ/รายจ่าย/ประเภทรายจ่าย		แผนงาน	แผนงานการศาสนา วัฒนธรรม และ นันทนาการ	แผนงาน อุตสาหกรรมและ การโยธา	แผนงานการเกษตร	รวม	
งบกลาง	งบกลาง	เงินสมทบกองทุนประกันสังคม				180,000	
		เงินสมทบกองทุนสังคม				7,000	
		เบี้ยผู้สูงอายุ				12,600,000	
		เบี้ยผู้พิการ				4,000,000	
		เบี้ยผู้พิการประเภทที่ 1				50,000	
		เงินสำรองจ่าย				238,230	
		รายจ่ายตามสัญญา					
		เงินสมทบกองทุนบ้านผู้สูงอายุ ราชการส่วนท้องถิ่น (ก.บ.ท.)					420,000
		เงินอุดหนุนบ้านผู้สูงอายุ ราชการส่วนท้องถิ่น					118,000
		โครงการกองทุนหลักประกันสุขภาพในระดับท้องถิ่น					170,000
งบอุดหนุน	งบอุดหนุน (ฝ่ายการเมือง)	ค่าตอบแทนทางวัฒนธรรม นายทวารวดี				532,080	
		ค่าตอบแทนประจำตำแหน่ง นายทวารวดี				45,400	

งบ/รายจ่าย/ประเภทรายจ่าย	แผนงาน	หน่วยงานกลาง	แผนงานบริหารงานทั่วไป	แผนงานบริหารงานความมั่นคงภายใน	แผนงานการศึกษา	แผนงานการกีฬา	แผนงานสาธารณะสุข	แผนงานสังคมสงเคราะห์	แผนงานพัฒนาชุมชน	แผนงานส่งเสริมความเข้มแข็งชุมชน
	ค่าตอบแทนพิเศษภายนอกวงนอก		45,600							
เงินเดือน (ค่าตอบแทน)	ค่าตอบแทนรายเดือน		90,720							
	ค่าตอบแทนที่ปรึกษาภายนอก									
	เงินเดือน นายอรรถจักร เกษมศรี นายอรรถจักร บริหารส่วนตำบล		1,614,120							
	ค่าตอบแทนประธานสภาวโง่ง									
งบบุคลากร	ประธานสภาวโง่ง									
	สภาวโง่ง									
	ปลัดวโง่ง									
	เงินเดือนข้าราชการ หรือ พนักงานส่วนท้องถิ่น		4,961,940	171,720	2,211,600	1,754,640	800,000			
	เงินเพิ่มต่าง ๆ ของข้าราชการ หรือพนักงานส่วนท้องถิ่น		126,600		67,200	18,000				
	เงินประจำตำแหน่ง		210,000		42,000	42,000		42,000		
	ค่าจ้างลูกจ้างประจำ		280,080							
	ค่าตอบแทนพนักงานจ้าง		3,486,840	258,000	338,400	1,429,500	108,000		432,000	
	เงินเพิ่มต่าง ๆ ของพนักงานจ้าง		132,000	39,060	72,000	72,000		12,000		144,000
	เงินวิทยฐานะ				151,200					
งบดำเนินงาน	ค่าตอบแทนผู้ปฏิบัติงานราชการ									
	เงินเป็นประโยชน์แก่องค์กรปกครองส่วนท้องถิ่น		393,000	110,000	186,100	924,000	80,000		100,000	
	ค่าเช่าบ้าน		60,000					102,000		

งบกระแสเงินสดประเภทรายจ่าย		แผนงาน	แผนงานการดำเนินงาน วัฒนธรรม และ นันทนาการ	แผนงาน อุตสาหกรรมและ การโยธา	แผนงานการเกษตร	รวม
งบบุคลากร	เงินเดือน (ค่าจ้าง และ)	ค่าตอบแทนพิเศษนายช่าง นายก				45,600
		ค่าตอบแทนรายเดือน และค่าจ้างที่ปรึกษานายก เทศมนตรี นายกองค์การ บริหารส่วนตำบล				90,720
		ค่าตอบแทนประธานสภา ประธานสภา อบต. สภา อบต./สภา อบจ./สภา อบ. สภา อบจ./สภา อบต./สภา อบ. สภา อบต./สภา อบจ./สภา อบ.				1,614,120
		เงินเดือนข้าราชการ หรือ พนักงานส่วนท้องถิ่น		1,347,120		11,267,020
งบดำเนินงาน	ค่าตอบแทน	เงินทั้งต่าง ๆ ของข้าราชการ หรือพนักงานส่วนท้องถิ่น		42,000		254,400
		เงินประจำตำแหน่ง		42,000		378,000
		ค่าจ้างลูกจ้างประจำ		585,360		280,000
		ค่าตอบแทนพนักงานจ้าง เงินทั้งต่าง ๆ ของพนักงาน จ้าง		36,000		498,060
งบดำเนินงาน	ค่าตอบแทน	เงินวิทยฐานะ				151,200
		ค่าตอบแทนอื่นที่มีวิธีการทาง อื่นเป็นประโยชน์ต่อองค์กร ปกครองส่วนท้องถิ่น		161,040		2,359,140
งบดำเนินงาน	ค่าตอบแทน	ค่าจ้างบ้าน				162,000

วันที่พิมพ์ : 22/7/2565 16:53:55

หน้า : 6/16

งบรายจ่าย/ประเภทรายจ่าย		แผนงาน	แผนงานที่ตามมา วัฒนธรรม และ นันทนาการ	แผนงาน อุตสาหกรรมและ การโยธา	แผนงานที่นอกเหนือ	รวม	
ค่าตอบแทน	เงินช่วยเหลือการศึกษาบุตร						
	เงินช่วยเหลือการศึกษาบุตร บุตรข้า ราชการพนักงานลูกจ้างประจำ			20,000		70,000	
งบดำเนินงาน	รายจ่ายเพื่อให้ยืมสิ่งปลูกสร้าง			216,000		2,191,000	
	รายจ่ายเกี่ยวกับบริการรับส่งและพิธีการ					70,000	
	รายจ่ายเกี่ยวกับสิ่งปลูกสร้าง ปฏิสังขรณ์อาคารที่ไม่เข้าลักษณะรายจ่ายรายจ่ายอื่น ๆ						
	ค่าใช้จ่ายในการเดินทางไปราชการ	ค่าใช้จ่ายในการเดินทางไปราชการ			50,000		275,000
		ค่าบำรุงรักษาและซ่อมแซม			20,000		195,000
	โครงการเงินอุดหนุน	โครงการเงินอุดหนุนแม่และเด็ก					170,000
		โครงการเงินอุดหนุนในค่าย					
		โครงการสนับสนุนค่าใช้จ่ายเกี่ยวกับราชการศึกษา					565,760
	โครงการเงินอุดหนุนและควบคุมโรค					343,000	

วันที่พิมพ์ : 22/7/2565 16:53:55

หน้า : 8/16

งบ/รายจ่าย/ประเภทรายจ่าย		แผนงาน	แผนงานตามวง เงินอุดหนุน และ เงินอุดหนุน	แผนงาน อุดหนุนและ ค่าโอน	งบ
งบดำเนินงาน	ค่าใช้สอย	โครงการพัฒนาศูนย์ การให้บริการด้าน สาธารณสุข			2,000,000
		โครงการศูนย์บริการ พิการทั่วไปด้าน สุขภาพ			80,000
		โครงการส่งเสริม อาชีพ			80,000
		โครงการอบรม เชิงปฏิบัติการ			80,000
		โครงการแข่งขันกีฬา ด้านสุขภาพ ของนักเรียน	300,000		300,000
		สืบสวนสอบสวน ประเพณีในด้าน	200,000		200,000
		โครงการอนุรักษ์ ทรัพยากรธรรมชาติและ สิ่งแวดล้อม			10,890
		วัสดุสำนักงาน		30,000	230,000
		วัสดุงานบ้านครัว		15,000	1,240,800
		วัสดุงานพาหนะและ สิ่งอื่น			80,000
วัสดุเชื้อเพลิงและ อะไหล่			300,000		
วัสดุงานศพ			10,000		

งบรายจ่ายประเภทรายจ่าย		แผนงาน	หน่วยงานกลาง	แผนงานบริหารงานทั่วไป	แผนงานการศึกษาศาสนาและวัฒนธรรม	แผนงานการศึกษาดูงาน	แผนงานการศึกษาคณะสงฆ์	แผนงานการศึกษาคณะสงฆ์	แผนงานการศึกษาคณะสงฆ์	แผนงานการศึกษาคณะสงฆ์
งบดำเนินงาน	ค่าวัสดุ	วัสดุโคมไฟและแสงแฟลช		10,000						
		วัสดุคอมพิวเตอร์		100,000		30,000		20,000		
		วัสดุไฟฟ้าและวิทยุ			10,000					
		วัสดุวิทยุคมนาคมส่งวิทยุสื่อสาร					40,000			
		วัสดุเครื่องแต่งกาย							5,000	
		วัสดุกีฬา								
		ค่าไฟฟ้า			400,000					
		ค่าบริการโทรศัพท์			6,000					
		ค่าบริการไปรษณีย์			20,000					
		ค่าบริการสื่อสารและโทรคมนาคม			63,000					
งบลงทุน	ค่าลงทุน	ค่าเช่าพื้นที่มีใบโฉด และค่าธรรมเนียมพื้นที่ก่อสร้าง		10,000						
		ครุภัณฑ์สำนักงาน								
		เครื่องปรับอากาศ			20,300					
		โต๊ะ ชุดรับแขก			10,000					
		ตู้เก็บเอกสาร			5,700		6,700			
		โต๊ะพับ		30,000						
		ครุภัณฑ์ยานพาหนะและขนส่ง								
		รถขนส่งมวลชน		850,000						

งบรายจ่ายประเภทรายจ่าย		แผนงาน	แผนงานที่ดำเนินการ วัตถุประสงค์ และ นิยามการ	แผนงาน บุคลากรและ การโยกย้าย	แผนงานที่เสนอ	รวม
งบดำเนินงาน	ค่าวัสดุ	วัสดุโฆษณาและเผยแพร่				10,000
		วัสดุประชาสัมพันธ์		20,000		210,000
		วัสดุไฟฟ้าและวิทยุ		15,000		25,000
		วัสดุวิทยาศาสตร์เครื่องมือการแพทย์				40,000
		วัสดุเครื่องแต่งกาย				5,000
		วัสดุกีฬา	60,000			60,000
		ค่าไฟฟ้า *				400,000
		ค่าบริการโทรศัพท์				6,000
		ค่าบริการไปรษณีย์				20,000
		ค่าบริการสื่อสารและโทรคมนาคม				63,000
งบลงทุน	ค่าลงทุน	ค่าเช่าพื้นที่ไปรษณีย์ และค่าธรรมเนียมส่งพัสดุภัณฑ์				10,000
		ครุภัณฑ์สำนักงาน				
		เครื่องปรับอากาศ				20,300
		โต๊ะ ชุดรับแขก				10,000
		ตู้เก็บเอกสาร				12,600
		โต๊ะพับ			30,000	
		ครุภัณฑ์ยานพาหนะและขนส่ง				
		รถยนต์ส่วนบุคคล			850,000	

งบ/รายจ่าย/ประเภทรายจ่าย		แผนงาน	แผนงานงบกลาง	แผนงานบริหารงานทั่วไป	แผนงานบริการประชาชน	แผนงานการศึกษา	แผนงานสาธารณสุข	แผนงานสังคมสงเคราะห์	แผนงานศิลปะและวัฒนธรรม	แผนงานส่งเสริมความเข้มแข็งของชุมชน
งบลงทุน	ค่าลงทุน	ศูนย์พัฒนาพันธุ์พืชเชิงอนุรักษ์								
		อิเล็กทรอนิกส์								
		คอมพิวเตอร์	22,000							
		เครื่องใช้ทางไฟ	28,500							
		เครื่องดนตรี			30,000					
		ศูนย์พัฒนาเกษตร								
		เมล็ดพืช			10,000					
		ติดตั้งเครื่องปรับอากาศ			274,000					
		เครื่องพิมพ์					4,000			
		รถบรรทุก								1,000,000
ค่าสิ้นเปลือง	ค่าสิ้นเปลือง	ค่าก่อสร้างสิ่งสาธารณูปโภค								
		ก่อสร้างซ่อมแซม ถนน								
		ซ่อมรั่วซึมถัง								
		ซ่อมรั่วซึมถัง								
		จัดบริการรถเข็น								
งบดำเนินงาน	งบดำเนินงาน	พัฒนาแหล่งเรียนรู้เพื่อการอุปโภค-บริโภค								
		พัฒนาแหล่งเรียนรู้เพื่อการอุปโภค-บริโภค								
		พัฒนาแหล่งเรียนรู้เพื่อการอุปโภค-บริโภค								
งบเงินอุดหนุน	เงินอุดหนุน	เงินอุดหนุนส่วนราชการ								
		โครงการงานพัฒนาของศูนย์พัฒนาพันธุ์พืชเชิงอนุรักษ์	100,000							

งบรายจ่าย/ประเภทรายจ่าย		แผนงาน	แผนงานการขยาย วัฒนธรรมและ นวัตกรรม	แผนงาน อุตสาหกรรมและ การค้า	แผนงานการเกษตร และ นันทนาการ	งบ
งบลงทุน	ค่าครุภัณฑ์	ครุภัณฑ์คอมพิวเตอร์หรือ อิเล็กทรอนิกส์				
		คอมพิวเตอร์				22,000
		เครื่องสำรองไฟ				28,500
		เครื่องพิมพ์				30,000
		ครุภัณฑ์การเกษตร				
		เมล็ดพืช				10,000
		สิ่งของก่อสร้าง				274,000
		เครื่องพิมพ์				4,000
		รถบรรทุก				1,000,000
		ค่าก่อสร้างสิ่งสาธารณูปโภค				
ค่าสิ่งและสิ่งก่อสร้าง	ก่อสร้าง/ซ่อมแซม ถนน คอนกรีตเสริมเหล็ก			1,047,000		1,047,000
	จัดบริการกระจายเสียง			337,000		337,000
	พัฒนาแหล่งน้ำเพื่อการ อุปโภค-บริโภค			1,963,000		1,963,000
	พัฒนาแหล่งน้ำเพื่อการ เกษตร				350,000	350,000
งบลงทุน	เงินอุดหนุน	เงินอุดหนุนส่วนราชการ				
		โครงการงานพัฒนา ไม่เกี่ยวข้องบริษัท อื่น				100,000

งบรายจ่าย/ประเภทรายจ่าย	แผนงาน	แผนงานย่อย	แผนงานบริหารงานทั่วไป	แผนงานการวิจัย ความสนใจภายใน	แผนงานการศึกษา	แผนงานการดำเนินงาน	แผนงานสังคม คนรอบข้าง	แผนงานสังคมและ ชุมชน	แผนงานบริหาร การเงินของชุมชน
งบเงินอุดหนุน	เงินอุดหนุน	โครงการจัดงานและ พระชนมพรรษาและ งานรัฐพิธี	50,000						
		โครงการสนับสนุนปฏิบัติการ ช่วยเหลือประชาชนของ องค์กรปกครองส่วนท้องถิ่น ระดับต้นอำเภอศรีบัว บาน จังหวัดสระแก้ว	50,000						
		โครงการเข้าค่ายลูก เสือ-นพทรวิhari			50,000				
		โครงการถ่ายทอดความรู้			2,800,000				
		โครงการป้องกันและ แก้ปัญหาสุขภาพจิต					100,000		
		เงินอุดหนุนองค์กรประชาชน							
		โครงการพระราชดำริ ด้านสาธารณสุข					320,000		
		โครงการเสริมสัมพันธภาพ เพื่อนบ้าน							
		งานสืบสานวัฒนธรรม เครือข่ายพัฒนาและงาน การแพทย์วิถีชุมชน							
		โครงการสืบสาน วัฒนธรรมประเพณีใน ตำบล							

งบรายได้/งบกำไร/งบขาดทุน		แผนงาน	แผนงานที่ควบคุม ไว้บนระบบ และ บัญชีการเงิน	แผนงาน บุคลากรและ การโยก	แผนงานโครงการ	รวม
งบลงทุน	งบลงทุน	โครงการจัดงานเดิน พระบาทพระเจ้าและ งานวีรบุรุษ				50,000
		โครงการศูนย์ปฏิบัติการ ช่วยเหลือประชาชนของ องค์การปกครองส่วนท้องถิ่น ต้นแบบที่สำนักงานวิภา วีน เชียงคันทะมภัท				50,000
		โครงการเรือสำเภา เสด็จ-นพวงศ์				50,000
		โครงการอาหารกลางวัน				2,800,000
		โครงการป้องกันและ แก้ไขปัญหาสุขภาพจิต				100,000
		เงินอุดหนุนองค์กรประชาชน				
		โครงการพระราชดำริ ด้านสาธารณสุข				320,000
		โครงการแข่งขันกีฬาเด็ก เรียนในด้าน	50,000			50,000
		งานสนับสนุนโครงการ เมื่อสุภาพและงาน ภาษาเชิงจิตธรรมภัท	80,000			80,000
		โครงการสนับสนุน กิจกรรมประเพณีใน ตำบล	130,000			130,000

วันที่ : 22/7/2565 16:53:55

หน้า : 15/16

งบ/รายจ่าย/วัตถุประสงค์		แผนงาน										
งบ/รายจ่าย	วัตถุประสงค์	แผนงานกลาง	แผนงานบริหารทั่วไป	แผนงานบริหารความมั่นคงภายใน	แผนงานการศึกษา	แผนงานบริหารอื่นๆ	แผนงานพัฒนาบุคลากร	แผนงานพัฒนาระบบงาน	แผนงานพัฒนาระบบงานด้านข้อมูลสารสนเทศ			
	โครงการศูนย์การเชื่อมโยงเครือข่ายเพื่อชุมชน											
	รวม	17,783,230	12,915,080	1,028,780	8,366,760	8,080,140	1,457,000	1,961,000	160,000			

งบ/รายรับ/งบ/รายจ่าย/งบ		แผนงาน	แผนงาน/โครงการ/กิจกรรม และ กิจกรรม	แผนงาน คุณลักษณะ/แบบ การ/โครงการ	แผนงาน/โครงการ	รวม
งบลงทุน	งบลงทุน	โครงการศูนย์บริการเรียนรู้ เศรษฐกิจพอเพียงเพื่อชุมชน			20,000	20,000
		รวม	820,000	5,947,120	380,590	58,900,000

เอกสารแนบท้าย

รายละเอียดรายจ่ายด้านงบประมาณ

9. ภาวะค่าใช้จ่ายเกี่ยวกับเงินเดือนและประโยชน์ตอบแทนอื่น

การวิเคราะห์การกำหนดอัตราค่าจ้างเพิ่มของพนักงานส่วนกลาง องค์การบริหารส่วนตำบล ตลอดจนการรับชำระส่วนด้านผลตอบแทนอื่น

ที่	ชื่อสถานงาน	ระดับ ตำแหน่ง	จำนวน ตำแหน่ง	จำนวนที่มีอยู่ปัจจุบัน			อัตราค่าตอบแทน			อัตราค่าจ้างเดิม (ปี 2564)	อัตราค่าจ้างใหม่ (ปี 2565)	อัตราค่าจ้างใหม่ (ปี 2566)	ค่าใช้จ่ายรวม (๔)				หมายเหตุ				
				เงินเดือน(1) (บาทต่อเดือน)			เงินค่าจ้าง						ปี 2564					ปี 2565			
				จำนวน	เงินเดือน	รวม	จำนวน	เงินเดือน	รวม				จำนวน	เงินเดือน	รวม	จำนวน		เงินเดือน	รวม	จำนวน	เงินเดือน
1	ปลัด อบต. (มีสิทธิราชการพิเศษ)	ต.บ.๓	1	549,000	168,000	1	1	-	-	29,400	29,400	746,400	775,800	803,440							
2	รองปลัด อบต. (มีสิทธิราชการพิเศษ)	ต.บ.	1	435,720	42,000	1	1	-	-	19,680	19,920	497,600	517,320	536,200							
3	หัวหน้างานคลัง (ส่วนกลาง)	ต.บ.	1	402,720	42,000	1	1	-	-	19,920	19,920	464,640	484,560	504,260							
4	นักทรัพยากรบุคคล (วิชาการ)	ป.ก.	1	218,400	-	1	1	-	-	11,520	11,520	229,920	241,440	253,080							
5	นักบริหารชั้นชำนาญการ (วิชาการ)	ช.ก.	1	389,400	-	1	1	-	-	20,160	19,920	409,560	429,480	449,160							
6	เจ้าพนักงานธุรการ (ทั่วไป)	ช.ค.	1	285,840	-	1	1	-	-	16,320	16,680	302,160	318,840	335,280							
7	เจ้าพนักงานป้องกันและบรรเทาสาธารณภัย (ทั่วไป)	ป.ค.	1	149,640	-	1	1	-	-	9,240	9,240	158,880	168,120	177,840							
8	อัตรากำลัง (วิชาการ)	ป.ก.	1	199,200	-	1	1	-	-	12,840	10,920	212,040	222,960	234,480							
9	ลูกจ้างประจำ		1	252,120	-	1	1	-	-	9,360	13,320	261,480	274,560	287,880							
10	ลูกจ้างชั่วคราว (ลูกจ้างประจำ) พนักงานขับรถยนต์ (ตำบลหนอง รพช.)		1	-	-	1	1	-	-	-	-	-	-	-							
11	ผู้ช่วยเจ้าพนักงานธุรการ		1	167,280	-	1	1	-	-	7,560	7,920	174,840	182,760	190,920							
12	พนักงานเก็บเครื่องจักรกลทางการ		1	135,600	-	1	1	-	-	6,120	6,600	141,720	148,320	154,920							
13	ผู้ช่วยเจ้าพนักงานธุรการ		-	138,000	-	-	1	-	-	-	5,400	-	143,160	143,000	144						
14	ช่างโพง		1	108,000	-	1	1	-	-	-	-	108,000	108,000	108,000							
15	คนงาน (แม่บ้าน)		1	108,000	-	1	1	-	-	-	-	108,000	108,000	108,000							
16	คนงาน		1	108,000	-	1	1	-	-	-	-	108,000	108,000	108,000							
17	คนงาน		1	108,000	-	1	1	-	-	-	-	108,000	108,000	108,000							
18	ผู้อำนวยการเขต (ส่วนกลาง)	ต.บ.	1	393,600	42,000	1	1	-	-	13,620	13,620	449,220	462,840	476,460	- 714 -						
19	นักวิชาการวิเทศสัมพันธ์ (วิชาการ)	ป.ก.	1	355,320	-	1	1	-	-	12,000	12,000	367,320	379,320	391,320							
20	นักวิชาการ	ป.ก.	1	293,760	-	1	1	-	-	14,160	14,760	307,920	322,680	338,280							
21	เจ้าพนักงานพัสดุ (ทั่วไป)	ป.ค./ช.	1	313,440	-	1	1	-	-	16,440	16,800	329,880	346,680	363,240	- 714 -						
22	เจ้าพนักงานการเงินและบัญชี (ทั่วไป)	ป.ค./ช.	1	297,900	-	1	1	-	-	9,720	9,720	307,620	317,340	327,060	- 714 -						
23	เจ้าพนักงานคอมพิวเตอร์ (ทั่วไป)	ป.ค./ช.	1	297,900	-	1	1	-	-	9,720	9,720	307,620	317,340	327,060	- 714 -						

ได้รับงบประมาณอุดหนุน (โครงการถ่ายโอน)

ที่	ชื่อสายงาน	ระดับ ตำแหน่ง ลักษณะ	จำนวน ลักษณะ	จำนวนที่มีอยู่ปัจจุบัน		อัตราค่าตอบแทน			ค่าใช้จ่ายที่เพิ่มขึ้น (3)			ค่าใช้จ่ายรวม (4)			หมายเหตุ
				จำนวน	เงินเดือน(1)	ปี 2564	ปี 2565	ปี 2566	ปี 2564	ปี 2565	ปี 2566	ปี 2564	ปี 2565	ปี 2566	
	พนักงานบริหารระดับสูง														
24	ผู้ช่วยเจ้าพนักงานการเงินและบัญชี	-	1	1	169,920	1	1	-	7,680	8,040	8,400	177,600	185,040	184,040	
25	ผู้ช่วยเจ้าพนักงานตุลาการ	-	1	1	173,160	1	1	-	7,680	8,040	8,400	180,840	188,080	197,280	
26	ผู้ช่วยเจ้าพนักงานนิติกร	-	1	-	150,160	1	1	-	5,040	5,280	5,400	155,200	160,480	165,880	
27	ผู้ช่วยเจ้าพนักงานคดี	-	1	1	112,000	1	1	-	4,920	5,160	5,400	117,200	122,880	128,280	
28	คนงาน	-	1	-	108,000	1	1	1	-	-	-	108,000	108,000	108,000	
29	คนงาน	-	1	-	108,000	1	1	1	-	-	-	108,000	108,000	108,000	
30	ผู้ช่วยกรรมการกองช่าง (อำนวยการ)	ต้น	1	-	393,600	1	1	-	13,620	13,620	13,620	409,220	462,840	476,460	- 314 -
31	นายช่างโยธา (ทั่วไป)	ข.	1	1	313,440	1	1	-	16,680	16,440	16,680	330,120	346,560	363,240	
32	นายช่างโยธา (ทั่วไป)	ป.บ.ช.	1	-	297,900	1	1	-	9,720	9,720	9,720	307,620	317,340	327,060	- 314 -
33	นายช่างสำรวจ (ทั่วไป)	ป.บ.ช.	1	-	297,900	1	1	-	9,720	9,720	9,720	307,620	317,340	327,060	- 314 -
34	ผู้ช่วยนายช่างโยธา	-	1	1	161,040	1	1	-	7,200	7,680	8,040	168,240	168,240	176,760	
35	ผู้ช่วยเจ้าพนักงานตุลาการ	-	1	1	170,400	1	1	-	7,680	8,040	8,280	178,080	178,440	186,720	
36	ผู้ช่วยนายช่างไฟฟ้า	-	-	-	138,000	-	-	1	-	5,160	5,400	-	143,160	143,000	314
37	คนงาน	-	1	1	108,000	1	1	1	-	-	-	108,000	108,000	108,000	
38	ผู้ช่วยกรรมการกองช่างและสีหนวดเดิม (06)	ต้น	1	1	-	1	1	-	-	-	-	-	-	-	
39	เจ้าพนักงานสาธารณสุข (ทั่วไป)	ป.ช.	1	1	-	1	1	-	-	-	-	-	-	-	
40	พยาบาลวิชาชีพ (อำนวยการพยาบาล) (อำนวยการ)	ป.ช.	1	1	-	1	1	-	-	-	-	-	-	-	
41	นักวิชาการสาธารณสุข (อำนวยการ)	ป.ช.	1	1	-	1	1	-	-	-	-	-	-	-	
42	พยาบาลวิชาชีพ (อำนวยการ)	ป.ช.	1	1	-	1	1	-	-	-	-	-	-	-	
43	พยาบาลวิชาชีพ (อำนวยการ)	ป.ช.	1	1	-	1	1	-	-	-	-	-	-	-	
44	นักวิชาการสาธารณสุข (อำนวยการ)	ป.ช.	1	1	-	1	1	-	-	-	-	-	-	-	
45	เจ้าพนักงานสาธารณสุข (ทั่วไป)	ป.ช.	1	1	-	1	1	-	-	-	-	-	-	-	
46	เจ้าพนักงานสาธารณสุข (ทั่วไป)	ป.บ.ช.	1	-	-	1	1	-	-	-	-	-	-	-	

ได้รับงบประมาณอุดหนุน (ภาษีเงิน)

ที่	ชื่อสายงาน	ระดับ ตำแหน่ง	จำนวน ตำแหน่ง	จำนวนที่มีอยู่ปัจจุบัน		อัตราส่วนที่ขาด			อัตราส่วนที่ขาด			ค่าใช้จ่ายทั้งหมด (๓)			ค่าใช้จ่ายรวม (๔)			หมายเหตุ
				ปี ๒๕๖๓	ปี ๒๕๖๔ (เงินคือ(1))	ปี ๒๕๖๓	ปี ๒๕๖๔	ปี ๒๕๖๕	ปี ๒๕๖๔	ปี ๒๕๖๕	ปี ๒๕๖๖	ปี ๒๕๖๔	ปี ๒๕๖๕	ปี ๒๕๖๖	ปี ๒๕๖๔	ปี ๒๕๖๕	ปี ๒๕๖๖	
47	กองสวัสดิการชุมชนและสิ่งแวดล้อม (06)																	
	แพทย์แผนไทย (วิชาการ)	ป.ท.	1	1	245,280	1	1	1	-	-	-	-	11,640	13,320	13,200	256,920	270,240	283,440
48	พยาบาลวิชาชีพ (วิชาการ) สอ.คลองหินปูน	ช.ก.	1	1	522,960	1	1	1	-	-	-	-	24,840	26,520	27,000	607,800	634,320	661,320
49	เจ้าหน้าที่เทคนิคสาธารณสุข (ทั่วไป) สอ.คลองขลุง	ช.ก.	1	1	375,120	1	1	1	-	-	-	-	17,640	18,600	20,160	392,760	411,360	431,520
50	นักวิชาการสาธารณสุข (วิชาการ)	ป.ท.	1	1	355,320	1	1	1	-	-	-	-	12,000	12,000	12,000	367,320	379,320	391,320
51	เจ้าหน้าที่เทคนิคสาธารณสุข (ทั่วไป) สนับสนุนสิ่งแวดล้อม	ป.ท./ช.ก.	1	-	297,900	1	1	1	-	-	-	-	9,720	9,720	9,720	307,620	317,340	327,060
52	ผู้ช่วยแพทย์แผนไทย / สอ. คลองหินปูน	-	1	-	112,800	1	1	1	-	-	-	-	4,920	5,160	5,400	117,720	122,880	128,280
53	ผู้ช่วยแพทย์แผนไทย / สอ.คลองขลุง	-	1	1	158,880	1	1	1	-	-	-	-	7,080	7,440	7,800	165,960	173,400	181,200
54	ผู้ช่วยเจ้าหน้าที่เทคนิคสาธารณสุข / สอ. คลองหินปูน	-	1	1	159,960	1	1	1	-	-	-	-	7,080	7,440	7,800	167,040	174,480	182,280
55	ผู้ช่วยเจ้าหน้าที่เทคนิคสาธารณสุข / สอ.คลองขลุง	-	1	1	150,360	1	1	1	-	-	-	-	6,720	6,960	7,320	157,080	164,040	171,360
56	ผู้ช่วยเจ้าหน้าที่เทคนิคสาธารณสุข / สอ.คลองขลุง สนับสนุนสิ่งแวดล้อม	-	1	1	153,480	1	1	1	-	-	-	-	6,840	7,080	7,560	160,320	167,400	174,960
57	คนงาน / สอ. คลองหินปูน	-	1	1	108,000	1	1	1	-	-	-	-	-	-	-	108,000	108,000	108,000
58	คนงาน / สอ.คลองขลุง	-	1	1	108,000	1	1	1	-	-	-	-	-	-	-	108,000	108,000	108,000
59	คนงานประจำกรม	-	2	2	216,000	2	2	2	2	2	-	-	-	-	-	216,000	216,000	216,000
60	คนงานประจำกรม	-	1	-	108,000	1	1	1	1	1	-	-	-	-	-	108,000	108,000	108,000
61	คนงาน (จ้างเหมา)	-	1	1	108,000	1	1	1	1	1	-	-	-	-	-	108,000	108,000	108,000
62	คนงาน	-	-	-	216,000	-	-	2	2	2	-	-	-	-	-	-	216,000	216,000
63	กองการแพทย์ สาธารณสุข และวัฒนธรรม 08 สอ.คลองขลุง สอ. คลองขลุง สอ. คลองขลุง (จ้างเหมา)	ค.บ.	1	-	393,600	1	1	1	-	-	-	-	13,620	13,620	13,620	407,220	420,840	434,460
64	นักวิชาการสาธารณสุข (วิชาการ)	ป.ท.	1	1	194,640	1	1	1	-	-	-	-	13,200	11,280	11,520	207,840	219,120	230,640
65	ศก	ค.ท.3	1	1	-	1	1	1	-	-	-	-	-	-	-	-	-	-
66	ศก	ค.ท.2	1	1	-	1	1	1	-	-	-	-	-	-	-	-	-	-
67	ศก	ค.ท.2	1	1	-	1	1	1	-	-	-	-	-	-	-	-	-	-
68	ศก	ค.ท.1	1	1	-	1	1	1	-	-	-	-	-	-	-	-	-	-
69	ผู้ดูแลเด็ก	-	2	-	-	2	2	2	-	-	-	-	-	-	-	-	-	-
70	ผู้ช่วยเจ้าหน้าที่เทคนิคสาธารณสุข	-	1	-	123,480	1	1	1	-	-	-	-	5,760	6,000	6,240	129,240	135,240	141,480

ได้รับงบประมาณอุดหนุนจากกรมส่งเสริมการค้า

ได้รับงบประมาณอุดหนุนจากกรมส่งเสริมการค้า

โครงสร้างสำนักปลัดองค์การบริหารส่วนตำบล

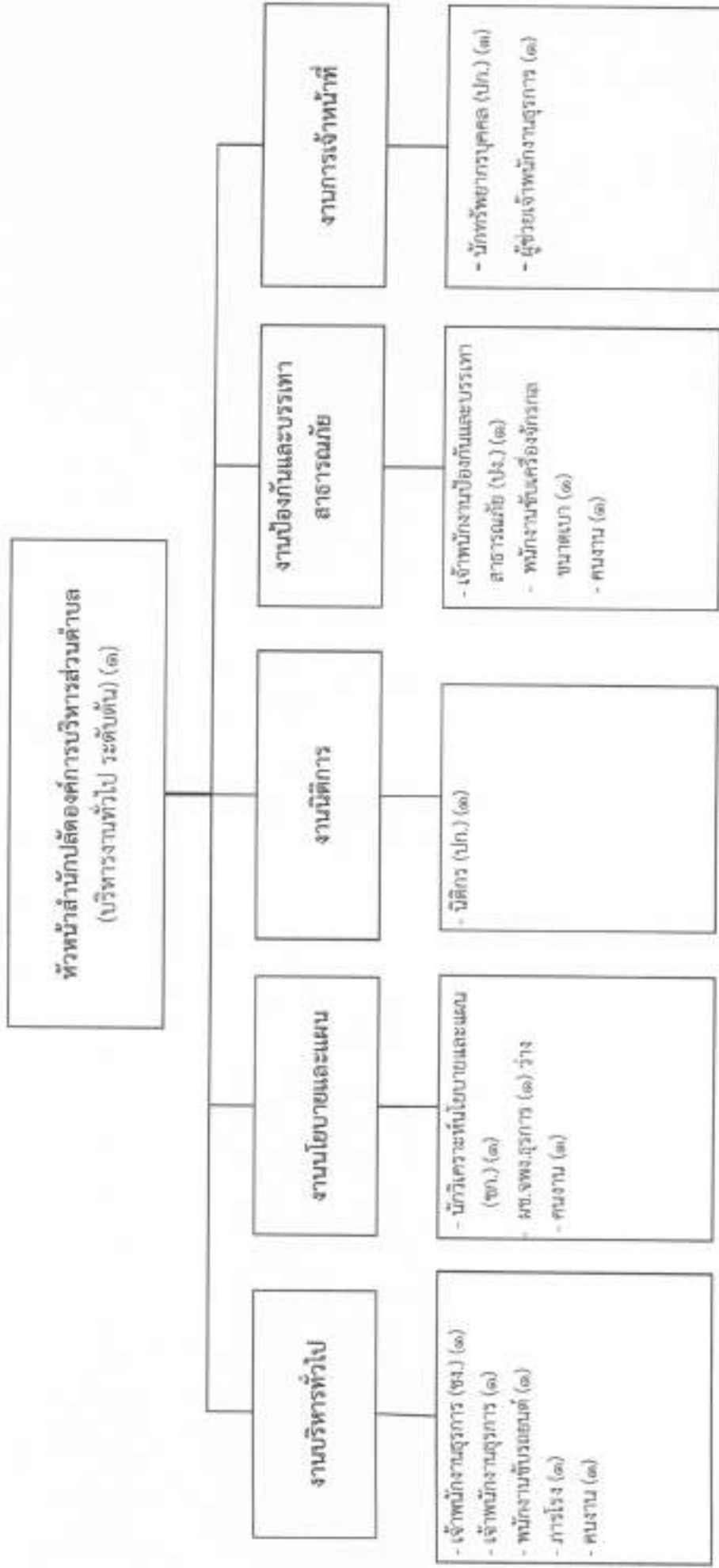

ระดับ	อำนาจการท้องถิ่น		วิชาการ				ลูกจ้างประจำ	พนักงานจ้าง		รวม
	ต้น	กลาง	สูง	ปฏิบัติการ	ชำนาญการ	เชี่ยวชาญ		ทั่วไป	ภารกิจ	
จำนวน	๑	-	-	๒	๑	-	๒	๓	๔	๑๕
				๓	๑	-	๒	๓	๑	๑๕
				๓	๑	-	๒	๓	๑	๑๕

โครงสร้างองค์กร

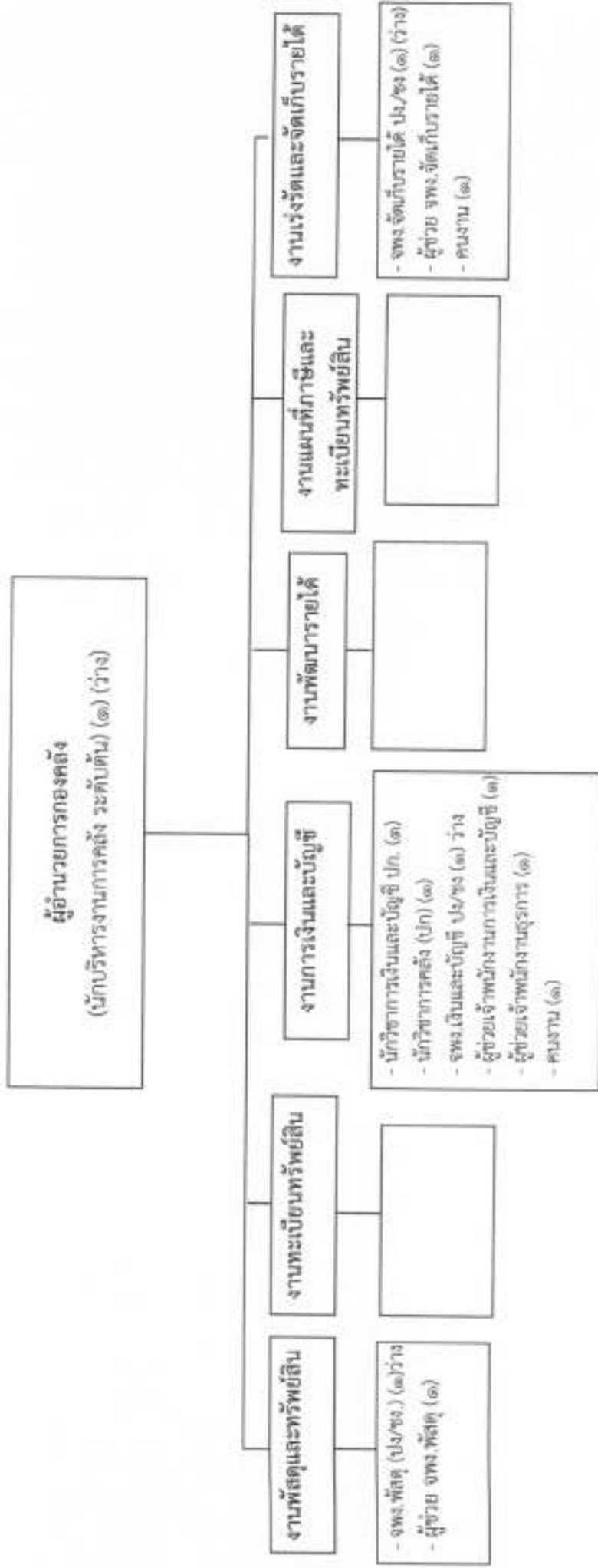

ระดับ	อำนาจการท้องถิ่น			วิชาการ				ทั่วไป		ลูกจ้างประจำ		พนักงานจ้าง		รวม
	ตำแหน่ง	สูง	ต่ำ	ชำนาญการ	ชำนาญการพิเศษ	เชี่ยวชาญ	ปฏิบัติงาน	ชำนาญงาน	อาวุโส	ภารกิจ	ทั่วไป*	รวม		
จำนวน	๑	-	-	-	-	-	๒	๑	-	-	-	๔	๒	๑๒

โครงสร้างกองช่าง

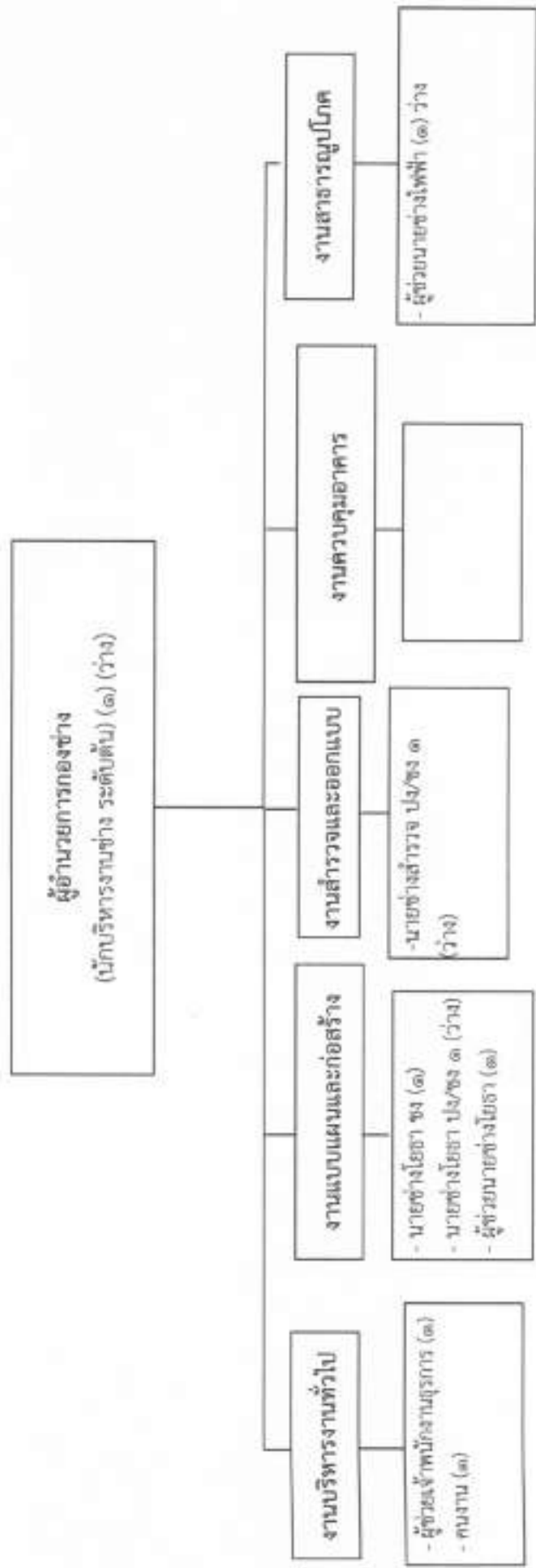

ระดับ	อำนาจการท้องถิ่น		วิชาการ				ทั่วไป		ลูกจ้างประจำ	พนักงานจ้าง		รวม	
	ต้น	กลาง	สูง	ปฏิบัติการ	ชำนาญการ	ชำนาญการพิเศษ	เชี่ยวชาญ	ปฏิบัติงาน		ชำนาญงาน	อาวุโส		ภารกิจ
จำนวน	๓	-	-	-	-	-	-	๒	๑	-	๓	๑	๘

โครงสร้างกองการศึกษา ศาสนาและวัฒนธรรม

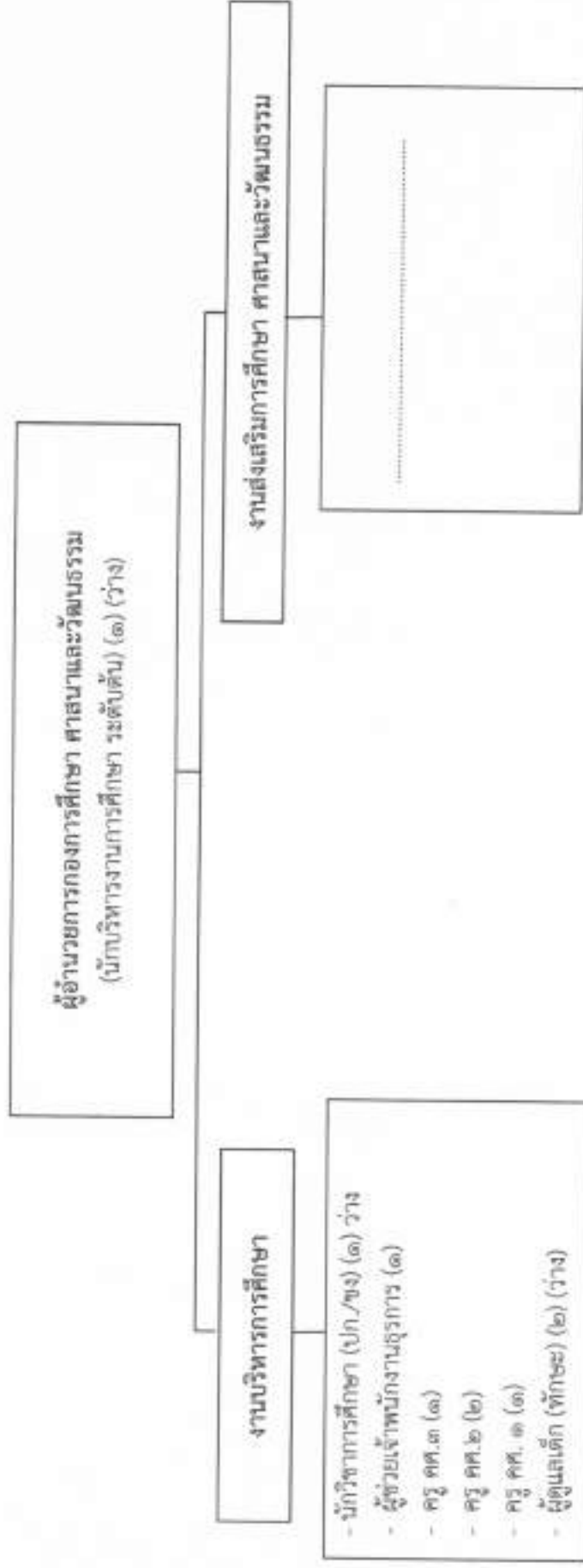

ระดับ	จำนวน	วิชาการ			ทั่วไป			พนักงานจ้าง			รวม	
		ปฏิบัติการ	ชำนาญการ	ชำนาญการพิเศษ	ปฏิบัติงาน	ชำนาญงาน	อาวุโส	วิทยฐานะครูชำนาญการพิเศษ	วิทยฐานะครูชำนาญการ	ภารกิจ		ทั่วไป
	๑	๑	-	-	-	-	-	-	๒	๓	-	๕

โครงสร้างกองสาธารณสุขและสิ่งแวดล้อม

ผู้อำนวยการกองสาธารณสุขและสิ่งแวดล้อม
(นักบริหารงานสาธารณสุขและสิ่งแวดล้อม ระดับต้น) (๑)

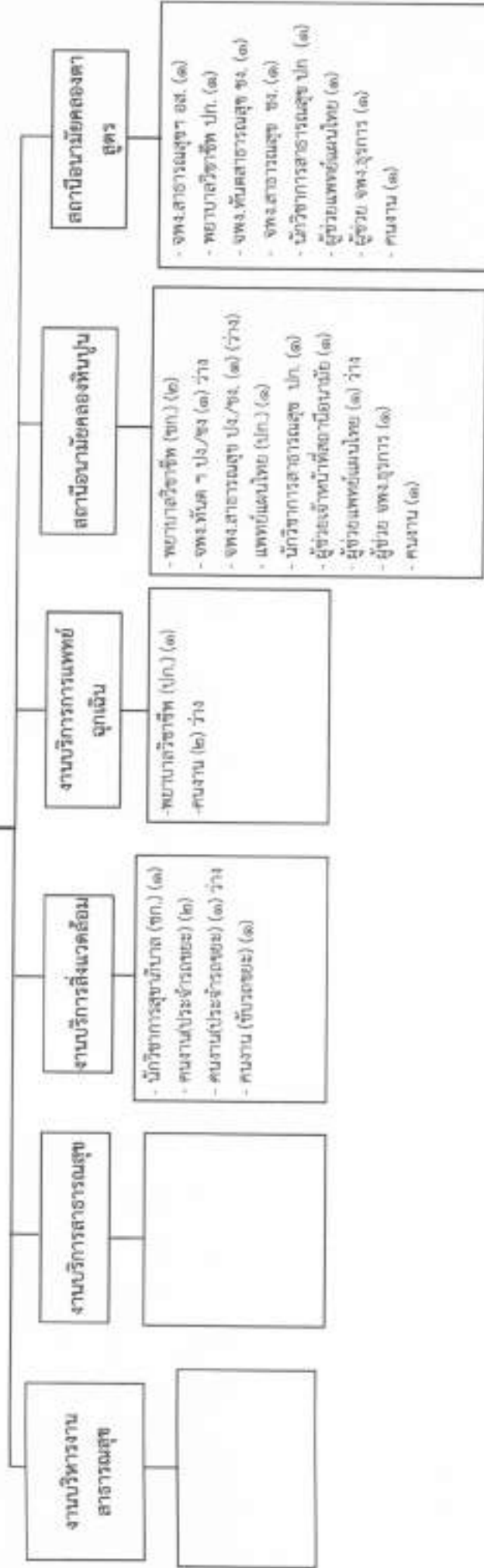

ระดับ	อำนาจการท้องถิ่น		วิชาการ				ทั่วไป		ลูกจ้างประจำ		พนักงานจ้าง		รวม
	ต้น	สูง	ชำนาญการ	ชำนาญการพิเศษ	เชี่ยวชาญ	ปฏิบัติงาน	ชำนาญงาน	อาวุโส			ภารกิจ	ทั่วไป*	
จำนวน	๓	-	๓	-	-	๒	๒	๑	-	-	๕	๘	๒๗

กองสวัสดิการสังคม

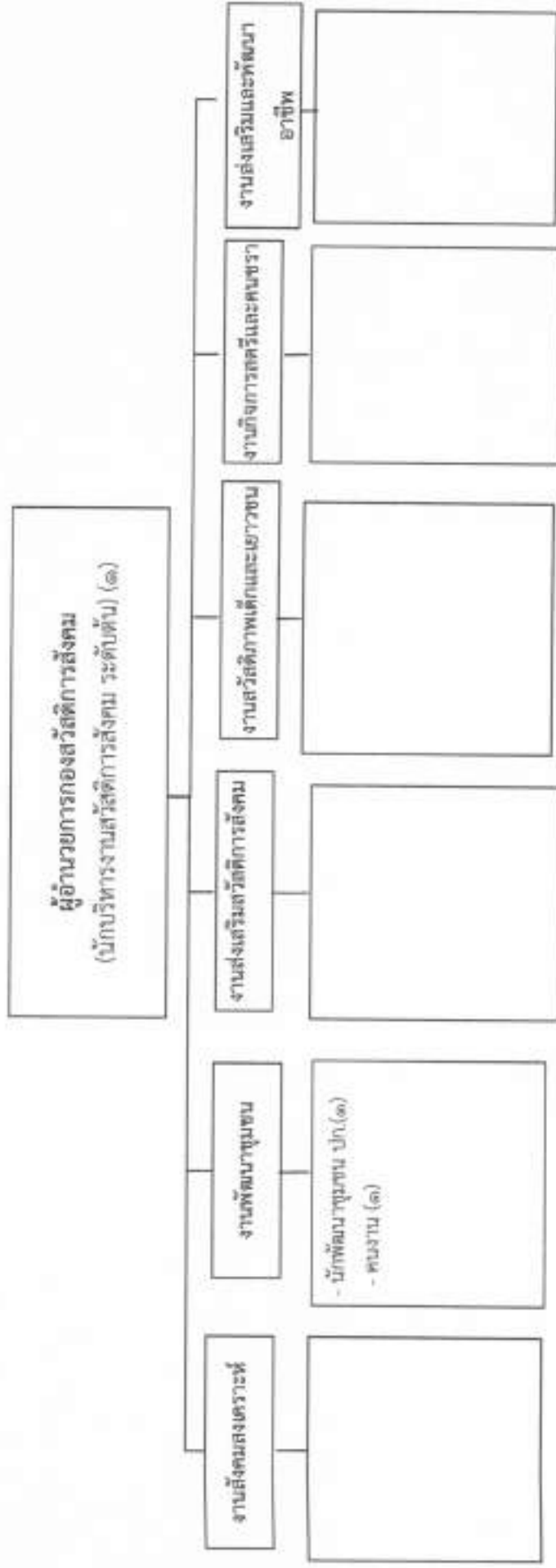

ระดับ	อำนาจการท้องถิ่น		วิชาการ				ปฏิบัติงานประจำ		พนักงานจ้าง	
	ต้น	สูง	จำนวนการปฏิบัติกร	จำนวนการพิเศษ	เชี่ยวชาญพิเศษ	ปฏิบัติงาน	ชำนาญงาน	ภารกิจ	ทั่วไป*	รวม
จำนวน	๑	-	๓	-	-	-	-	-	๑	๓

โครงสร้างกรอบอัตราค่าจ้าง หน่วยตรวจสอบภายใน

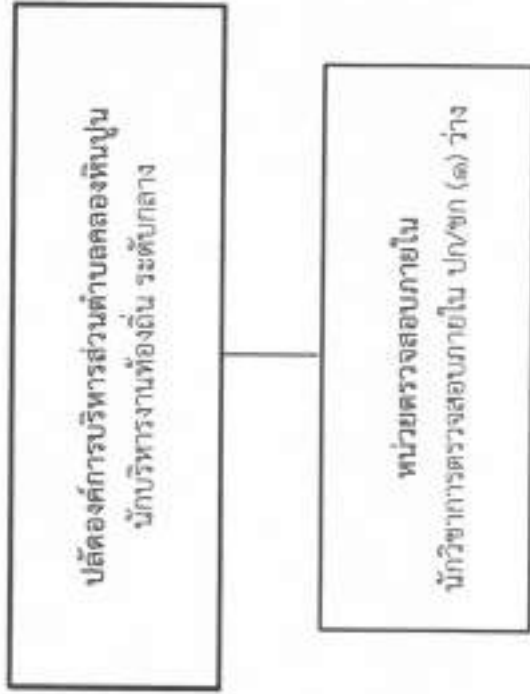

ระดับ	อำนาจการฟ้องต้น		วิชาการ				ทั่วไป			ถูกจ้างประจำ	พนักงานจ้าง		รวม	
	ต้น	กลาง	สูง	ปฏิบัติกร	ชำนาญการ	ชำนาญการพิเศษ	เชี่ยวชาญ	ปฏิบัติงาน	ชำนาญงาน		อาวุโส	ภารกิจ		ทั่วไป*
จำนวน	-	-	-	๑	-	-	-	-	-	-	-	-	-	๑